



⇒ 50 años ⇒



**Caritas**  
Diocesana de Ourense



MEMORIA 2012

“Vive sencillamente para que otros, sencillamente puedan vivir”

MEMORIA 2012



# Índice

## 0. CUMPLIMOS 50 AÑOS

### 1. Presentación

### 2. Nuestra actividad en el 2012.

— ASISTENCIA Y EMERGENCIA SOCIAL

— PROMOCIÓN, FORMACIÓN COMPENSATORIA Y EMPLEO

— INTERVENCIÓN SOCIAL ESPECIALIZADA

— DEPARTAMENTO DE ESTUDIOS. TRATAMIENTO DE DATOS.

— ANIMACIÓN COMUNITARIA Y VOLUNTARIADO

### 3. El 2012 en cifras.

— INDICADORES SOCIALES. El perfil de las familias atendidas en 2012

— RECURSOS INVERTIDOS

### 4. Agradecimientos

“Vive sencillamente para que otros, sencillamente puedan vivir”



# 1962-2012

## 50 años de Acción Social

### ¿Quiénes somos?

La entidad de la Iglesia Católica dedicada a la acción social en la Diócesis de Ourense. Somos una de las 68 Cáritas Diocesanas de la Confederación de Cáritas Española, que a su vez es una de las 162 Organizaciones de la red de Cáritas Internacional.

### ¿Qué pensamos?

La dignidad inviolable de la persona y la total oposición a todas las formas de pobreza, opresión, injusticia y desigualdad social son nuestros principios.

### ¿Cómo nos organizamos?

Como Iglesia que somos, actuamos fundamentalmente a través de la red parroquial extendida por toda la Diócesis. La parroquia es el ámbito más propio de Cáritas, realización de una comunidad cristiana que se compromete con los más excluidos de nuestra sociedad. Porque la práctica de la caridad no es un apéndice añadido a la vida parroquial, sino una tarea esencial e irrenunciable de su misión: acción de y con la comunidad.

La acción social de Cáritas no puede entenderse al margen del territorio, pues si éste es el espacio donde acontece la vida personal y comunitaria, Cáritas necesariamente tiene que desarrollar su acción en él. Para ello, cuenta con una potente red que le permite estar presente en cada barrio y en cada pueblo, a través de sus equipos parroquiales, lo cual nos permite vivir la acción desde lo más profundo de nuestra identidad: la acogida y la cercanía a las personas y comunidades en su vida cotidiana.

### Las personas voluntarias

Nuestro principal capital, pilar básico e insustituible, son la esencia de Cáritas. Representan más del 90% de los recursos humanos de la entidad. Desde las comunidades parroquiales y los proyectos especializados, su trabajo es la expresión del compromiso fraterno y solidario con los últimos y no atendidos de la sociedad. Junto con el resto de trabajadores de la institución, escuchan y valoran a cada persona, acompañándola en un proceso de desarrollo personal que las convierta en protagonistas de su cambio.

### Nuestro modo de hacer

La persona es el centro de nuestra acción: reconocemos sus capacidades, impulsamos sus potencialidades y promovemos su crecimiento y desarrollo. Acompañándola, nunca sustituyéndola. Este compromiso decidido con las personas nos lleva a reflexionar sobre la transformación y denuncia de las estructuras injustas y sus causas, la formación y sensibilización de nuestros agentes y del conjunto de la sociedad, y la necesidad de acciones coordinadas y en red dentro y fuera de la entidad.

“La persona es el verdadero protagonista de su proceso, el territorio lo es de su desarrollo”  
(Documento Modelo de Acción Social, Cáritas Española)

### Apoyo y cercanía a las personas

Poniendo en el centro de su acción a la persona, Cáritas desarrolla procesos de acompañamiento desde la cercanía, presencia e implicación en las realidades de injusticia social, desde la flexibilidad y adecuación a la realidad, y desde la dignidad de las personas y el bien común.

Uno de los ejes principales de la actuación de Cáritas es su red parroquial de atención primaria: puertas abiertas en cada barrio, en cada pueblo, en cada comunidad, como primer espacio de escucha, cercanía y acompañamiento a las personas.

Es un trabajo intenso, tanto por el número de personas acompañadas, como por la complejidad y prolongación en el tiempo de las realidades que les afectan.

### Construyendo otra realidad

La construcción de otro modelo social, de una sociedad justa y fraterna, y de un verdadero desarrollo requiere, junto con la participación activa de todos, que no exista ninguna persona que vea negada su posibilidad de crecer desde su dignidad y potencialidades. Para ello, personas y sociedad debemos incidir en las estructuras, a partir de un compromiso personal y comunitario que nos lleve a un cambio estructural.

En nosotros está la responsabilidad de construir comunidades acogedoras e inclusivas





"Vive sencillamente para que otros, sencillamente puedan vivir"



"A Caritas" siempre... de solidaridad... en el momento de la necesidad... para que otros, sencillamente puedan vivir...

MADRE TRABAJADORA! GUARPERIA INFANTIL JARDIN PARVULARIO "A CASINA" TODA UNIDA DE 2 A 6 AÑOS INFORMACION EN CARITAS DIOCESANA

AMAR es compartir con los demás CORPUS CHRISTI DIA NACIONAL DE CARIDAD CARITAS DIOCESANA

ENTREVISTA LOS OBJETIVOS DE "CARITAS DIOCESANA" VIVIENDAS, ESCUELAS, GUARDERIAS, RESIDENCIAS, MARGITRADOS, COLONIAS DE VERANO, EDUCACION, FORMAS Y SUAS NORMALES PROFUNDO. CON SOLO DOS SOCIOS, ES LA DELEGACION QUE MAS TIENE EN ESPAÑA.



CARITAS DIOCESANA CAMPAÑA DE NAVIDAD

CARITAS PROGRAMA OBRAS SOCIALES POR 400 MILLONES DE PESETAS Residencias de ancianos en Mielada, Albar, Xirra, Sotri, nova y Ribadavia. Residencias de invalidos en "A Farixa" y Santa Cruz de Arábigo.

Construcciones de Caritas para 1978 HOGARES PARA ANCIANOS, EN REGIMEN DE ABSOLUTA LIBERTAD GUARDERIA INFANTIL PARA DEFICIENTES MENTALES COOPERATIVA DE VIVIENDAS EN LAS LAGUNAS



CAMPAÑA DE NAVIDAD CARITAS DIOCESANA UNA RESIDENCIA PARA ANCIANOS INVALIDOS La Bombilla, ha dado luz, alegría, esperanza, pero un día deja de darla y la tiramos a la basura. Hombres y mujeres que han dado luz, alegría, esperanza y esfuerzo, pero ya no son útiles. Los tiramos... Pero todavía hay una vida, una esperanza. ¡La sociedad ya no los quiere, Estorban en casi todos los sitios: sanatorios, residencias, familia... Ni la familia los admite!

LA OBRA DE CARITAS ADEMAS CENTROS DE SORDOMUDOS; COMEDOR SOCIAL, ESCUELA ESPECIAL ATENCIONES URGENTES... La campaña iniciada en favor de la Residencia de Grandes Invalidos con el fin de proporcionar un hogar a los ancianos que no encuentran en sus familias el amor y el respeto que necesitan para vivir con dignidad.

Alariz Victorino Núñez inaugura hoy el centro de deficientes de Valverde CON CAPACIDAD PARA CINCUENTA RESIDENTES. BRENSE. (De nuestra Redacción) Hoy se pone en marcha el Centro de deficientes mentales de Valverde, que cuenta con cincuenta plazas para deficientes mentales de grado leve y moderado.



YA FUNCIONA LA RESIDENCIA DE DESDE AYO Feé construída mediante suscripción popular. BRENSE. (De nuestra Redacción) Ya funciona la Residencia de Desde Ayo, construída mediante suscripción popular. El centro cuenta con veinticuatro plazas para ancianos que necesitan cuidados especiales.

Campana de Navidad de Caritas A 39 000 pesetas ascendían, hasta el momento, los donativos recibidos con destino a la campaña de Navidad de Caritas Diocesana, que tiene como fin la construcción de una Residencia de Ancianos.



AGORA ENTRE CORROCES Y A FARIXA. La campaña de Navidad de Caritas Diocesana continúa con el fin de recaudar fondos para la construcción de una Residencia de Ancianos. Se han recibido ya 39.000 pesetas de donativos.

“Vive sencillamente para que otros, sencillamente puedan vivir”



# 1962-1986

## Un poco de historia

### 1962

Cáritas nace en España en 1944 y en Ourense en 1952 pero no es hasta 1962 cuando se le da a Cáritas personalidad jurídica propia. D. Ángel Temiño obispo en aquel momento de Ourense, nombra a Telesforo García Piedecasas (Coin Málaga) director de Cáritas Ourense. Se ayudaba repartiendo ropa y leche americana.

### 1968

En el año 68 se inauguran el comedor social (ubicado en los patios de Obispado) y una residencia femenina en la Avda de la Habana, fundamentalmente para hijas de emigrantes y para chicas del mundo rural que como único centro de estudios tengan la capital. La participación económica era muy baja.

### 1972

En noviembre del 72 fallece Telesforo y nombran delegado y director a D. Benigno Moure Cortés. Éste forma un equipo de seglares: D. Luis Gómez Aracil, D. Elías González Gurriarán, D. Antonio Iglesias, D. Julio Osorio Navarrete, D. Alfonso Varela Canda, D. M. Paz Fernández Sequeiros.

Cáritas no tenía liquidez económica, ni si quiera para pagar la nómina del único empleado dado de alta en la SS. Dicho equipo excepto D. Benigno y D. M. Paz aval 2 créditos que se piden para iniciar distintas obras y actividades.

### 1973

Inicia su actividad la guardería A Casiña sita en obispado. Inicia su actividad el Club de sordomudos, la Escuela de niños mendigantes y la Escuela de gitanos que funciona varios cursos.

### 1975

Las colonias infantiles en SABARIS se compran una casa y terreno y se adapta para hacer campamentos de verano. Funcionó tres años, dejaron de programarse ya que otros organismos empezaron a organizarlas. La guardería de disminuidos psíquicos funcionó durante dos años.

### 1976

Se adquieren 2 pisos en la Calle Cardenal Quevedo para abrir lo que sería el primer hogar de familia de ancianos pero por oposición de los vecinos nunca funcionó. Cáritas también se hace cargo de las escuelas familiares rurales que funcionaban en: Vilanova dos Infantes, Ribadavia y Xinzo da Limia.

### 1977

Se abre el primer hogar familiar de ancianos en las lagunas. Abrió hasta el año 80 que se inaugura la residencia Miño y todos los ancianos serán trasladados a ese nuevo "hogar".

### 1978

Inicia su actividad el centro ocupacional deficientes medios y ligeros.

### 1979

Se constituye en Cornocoes una pequeña comunidad familiar de ancianos.

### 1980

Comienza su andadura la Residencia Miño.

### 1981

Nuestra Señora de las Nieves. Maceda. ancianos. Residencia Santa Mariña de Xinzo da Limia. Ancianos Nuestra Señora de la Esperanza. Grande Inválidos. Es el primer centro de ancianos asistidos Residencia Santa Cruz. Inválidos jóvenes y paráliticos cerebrales

### 1982

Residencia de Maside. Ancianos / Residencia As Flores. Deficientes medios y ligeros / Residencia Valverde. Deficientes severos

### 1983

Residencia Allariz. ancianos / Residencia San Carlos de celanova. Ancianos

### 1985

Virgen Blanca. Ancianos / Residencia Entrimo. Ancianos / Residencia Santa Marta. Ancianos dementes seniles

### 1986

Residencia Morgade. Chicos deficientes medios y ligeros

“Vive sencillamente para que otros, sencillamente puedan vivir”



# 1987-2010

## Un poco de historia

**1987**

Remodelación de la Casa Sacerdotal.

**1988**

O Cabaceiro en Paderne de Allariz. Chicos deficientes medios y ligeros. Residencia Alameda. Ancianos. Residencia Sagrada Familia y Santa Rita. Alcohólicos.

**1990**

Residencia Santa María .Mixto deficientes medios y severos.

**1991**

Chalet de ceboliño. Ancianos. Casa acogida para mujeres maltratadas. Hogar del traseúnte.

**1996**

En 1996 se pone en marcha un piso de acogida para reclusos , exreclusos y familiares con la colaboración de un grupo de voluntarios de la asociación CALI (Coordinadora de axuda a liberdade) y el entonces Capellán de Prisiones D.Isaac de vega Arrivas.

**1999**

En 1999 entra una nueva Junta Directiva encabezada por el Delegado D.Ángel Feijoo Mirón y el Director D.Miguel Ángel Pérez de Juan y se pone en marcha un programa para ayudar a personas con ludopatía y a sus familiares llamado ALBADA cuyo lema es Tu vida no es ningún juego. comienza un programa denominado Alumar dirigido por las Hermanas Oblatas y encaminado hacia mujeres marginadas.

**2000**

En el año 2000 el Ropero Diocesano cambia su ubicación al emplazamiento actual.

**2001**

Se abre el centro de día de menores Xurde y se realiza un convenio con la consellería de Familia e promoción do Emprego, Muller e Xuventude. Se abre la primera vivienda para inmigrantes.

**2002**

Se abre TEXCAR una empresa de inserción laboral dedicada al textil que se encuadra dentro del programa de empleo que tiene sus comienzos en el 2001.

**2003**

El programa de reclusos amplía su actividad con trabajos en beneficio a la comunidad.

**2004**

El programa de mujer Alumar adquiere instalaciones nuevas en el 2004 ofreciendo además vivienda de acogida tutelada. Se realiza un obradoiro agrícola que deriva en otra empresa de inserción AGROBROCAL( 2005) dentro del programa de empleo.

**2005**

Se crea la escuela de ocio y tiempo libre dirigida a jóvenes para su preparación y formación en este campo posibilitando la obtención del título oficial de monitor.

**2007**

Cáritas amplía su actividad a las personas mayores en soledad en el medio rural.

**2008**

Se incorpora a la red de recursos propios de Cáritas la escuela infantil A Casiña. Se presenta el observatorio de la pobreza.

**2009**

Se posibilita el uso en régimen de alquiler protegido de 22 viviendas sociales ampliando así la red de viviendas colectivas y temporales.

**2010**

Se procede a la profesionalización de la actividad del ropero con entrevistas e informatización de las intervenciones. Se crea un proyecto de educación familiar además se comienzan cursos de alfabetización y formación cultural compensatoria.

“Vive sencillamente para que otros, sencillamente puedan vivir”



# 2012 Progamas actuales

## • ACOGIDA INTEGRAL Y EMPLEO

La acogida integral se basa en la atención individualizada a todas las personas que se acercan a Cáritas a solicitar apoyo. Se intenta posibilitar procesos de ayuda regidos por la corresponsabilidad y la participación activa de cada persona para favorecer la autonomía personal.

## • ALFABETIZACIÓN Y FORMACIÓN CULTURAL COMPENSATORIA

Dirigido a personas adultas con carencias formativa, fomentando la alfabetización y la enseñanza del idioma español a extranjeros, además de la preparación de la prueba libre de ESO y de las pruebas necesarias para recibir certificados de cualificación profesional.

## • MUJER Y FAMILIA

Se atiende de modo específico a mujeres en situación de extrema vulnerabilidad o exclusión social. Se enmarca también en el programala Escuela Infantil “A Casiña”, recurso de conciliación comunitario abierto a toda la población de la ciudad, para la atención de niños/as de 0 a 3 años.

## • EDUCACIÓN FAMILIAR

Dirigido a familias, responde a la necesidad de realizar una intervención sociofamiliar de acompañamiento en los procesos de mejora de la unidad de convivencia, generalmente con menores a cargo. Se persigue la mejora en los ámbitos de salud e higiene, organización del hogar, economía doméstica y habilidades de comunicación.

## • INFANCIA

Programa específico dirigido a menores entre 3 y 16 años en situación de riesgo, desamparo o conflicto social, proporcionándoles una serie de servicios de apoyo educativo, social y familiar de acuerdo con la legislación vigente.

## • ATENCIÓN PENITENCIARIA

Destinado a acoger en períodos de permiso penitenciario a personas internas en el Centro Penitenciario de Pereiro de Aguiar de Ourense, y también a sus familiares.

## • VIVIENDA

Programa destinado a dar respuesta a situaciones de exclusión residencial y facilitar el acceso a una vivienda digna.

## • PERSONAS MAYORES Y DINAMIZACIÓN RURAL

Este área está dirigida a la atención personal y grupal de las personas mayores que viven en soledad, con especial aplicación en el medio rural, donde la escasez de recursos y la despoblación tiene consecuencias sociales, como el aislamiento, el incremento de patologías asociadas al envejecimiento y el incremento de los índices de dependencia.

## • JUVENTUD

El objetivo fundamental es despertar y remover la actitud de los jóvenes para que se conviertan en agentes portadores de un modelo social basado en los valores de participación, fraternidad, compromiso, entrega, diversidad y gratuidad.

## • ANIMACIÓN COMUNITARIA Y VOLUNTARIADO

Este programa se dirige principalmente a acoger y acompañar a las personas voluntarias a lo largo de su itinerario de colaboración en la entidad, ya sea en los grupos parroquiales de acción de base o en los programas de acción social especializada.

## • SERVICIOS GENERALES

- Dirección de programas y administración
- Estudios y tratamiento de la información - SICCE
- Roperio Diocesano

“Vive sencillamente para que otros, sencillamente puedan vivir”





“Vive sencillamente para que otros, sencillamente puedan vivir”



# Presentación

---

El año que dejamos atrás es un año que ofrece un retrato sombrío. Nos preocupa que hayamos alcanzado unos niveles máximos de atención a las personas, casi el triple que cuando empezó la crisis. También nos preocupa que nuestra actividad prioritaria haya tenido que ser el apoyo en la cobertura de necesidades básicas. Con todo, no olvidamos reseñar nuestro empeño en seguir generando alternativas de promoción de la persona. De ahí que hayamos mantenido acciones de formación compensatoria y nuestro servicio de orientación sociolaboral.

En Cáritas decimos siempre que nuestro objetivo es la “trans-formación”, es decir, la formación para la transformación, para transformarnos nosotros y para transformar el mundo en el que vivimos.

Asumimos las implicaciones socioeconómicas que nos toca vivir con ingenio, para encontrar los medios que nos ayuden a transformar las estructuras que sostienen las situaciones de pobreza.

“Vive sencillamente para que otros, sencillamente puedan vivir”



# Nuestra actividad en el 2012

---

## ASISTENCIA Y EMERGENCIA SOCIAL

La Diócesis de Ourense se estructura en 12 arciprestazgos que aglutinan a 33 Cáritas Parroquiales.

Cáritas Diocesana tiene por objeto la realización de la acción caritativa y social de la Iglesia en la Diócesis de Ourense, a través de todos sus niveles, órganos y miembros.



Promovemos y coordinamos la acción social, que este año viene caracterizada por la prioridad en la cobertura de necesidades básicas.

Por orden de importancia las **necesidades BÁSICAS** más demandadas o solicitadas en los servicios de ACOGIDA y ASISTENCIA en el año 2012 fueron:

- Alimentación
- Apoyo psicológico, que incluye terapia psicológica individual o grupal
- Empleo (orientación, formación, intermediación laborales)
- Vivienda (hipotecas, alquileres, suministros...)
- Formación académica o social, que incluye material escolar
- Transporte
- Gastos de salud
- Asuntos legales y de extranjería

**Los datos que ofrecemos a continuación proceden de 15 Cáritas territoriales y de Cáritas Diocesana.**

“Vive sencillamente para que otros, sencillamente puedan vivir”



SERVICIOS DE ACOGIDA Y ASISTENCIA	2012
Número de <b>PERSONAS</b> atendidas	5.496
Nº/Muestra del Observatorio de la Pobreza	5.223
Número de <b>PERSONAS NUEVAS</b> atendidas	736
Número de beneficiarios	13.740

CÁRITAS PARROQUIAL / ARCIPRESTAL	BENEFICIARIOS	RECURSOS INVERTIDOS
Allariz	189 personas	11.395
Carballiño	1.176 personas	8.296
Celanova	151 personas	4.288
Maceda	13 familias	1.140
O Ribeiro	819 personas	7.467
Xunqueira de Espadañedo-Asadur-A Costa	106 personas	1.592
Asunción	109 personas	2.800
Cristo Rey	245 personas	7.000
Ntra. Sra. de Fátima	782 personas	32.693
Mª Auxiliadora	115 personas	10.079
Stma. Trinidad	530 personas	15.000
Sta. Lucía de Rairo	190 personas	350
San Pío X	145 personas y 219 familias	1.373
Sta. Teresita	877 personas	42.788
Vista Hermosa	62 personas	580

RECURSOS APLICADOS EN AYUDAS ECONÓMICAS DIRECTAS	TOTAL
Recursos invertidos en los servicios de acogida en el territorio	146.841,00 €
Total recursos invertidos a nivel diocesano	252.052,17 €

“Vive sencillamente para que otros, sencillamente puedan vivir”



**OTRAS NECESIDADES<sup>1</sup> IDENTIFICADAS** en Cáritas desde los servicios de Acogida y Asistencia en el año 2012 son:

- De escucha y espacios donde hablar
- De crecimiento personal (autoestima, capacitación emocional, empoderamiento para la autonomía personal, grupal y social, refuerzo para encontrar un horizonte vital con perspectivas positivas)
- De relación con otros (Acompañamiento a personas aisladas, o espacios para compartir experiencias)
- De mediación en situaciones conflictivas (Conflictos familiares, pautas educativas con los hijos, mediación en temas laborales, con préstamos, etc.)

### EL ROPERO DIOCESANO

Por nuestras instalaciones pasaron una media de 20 personas al día, que demandaron fundamentalmente ropa usada, aunque también ropa nueva que se encuentra a la venta por un precio simbólico inferior a 3,00 €. Estas aportaciones económicas, que tienen una finalidad educativa, revierten en el propio servicio.

Durante el 2012 hemos detectado que disminuyeron los donativos de ropa, calzado o enseres básicos.

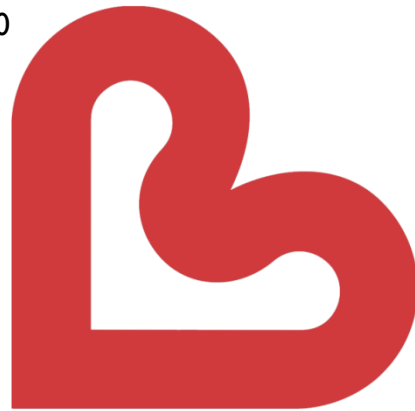

---

<sup>1</sup> Se trata de necesidades de las personas atendidas, no de los agentes de Cáritas, o del proyecto o de la institución.

“Vive sencillamente para que otros, sencillamente puedan vivir”



### VIVIENDA

El año 2012 viene marcado por la aplicación de un gasto mayor en las ayudas directas a la vivienda. **Estas ayudas se dirigieron fundamentalmente al pago de alquileres**, cuotas de hipoteca, y suministros básicos.

Se generaron 697 ayudas directas que implicaron un gasto de 99.436,32 €.



Cáritas además sigue manteniendo un dispositivo compuesto por 22 apartamentos en régimen de alquiler protegido o social que cumple una función asistencial para personas jóvenes menores de 35 años y para mayores de 60 años, cuyos ingresos económicos estén por debajo del IPREM. Las aportaciones económicas generadas en este recurso se aplican al sostenimiento del mismo. Otras situaciones de emergencia se han solventado a través de otras 2 viviendas de acogida temporal.

“Vive sencillamente para que otros, sencillamente puedan vivir”

## MEMORIA 2012



## PROMOCIÓN, FORMACIÓN COMPENSATORIA Y EMPLEO

Las acciones realizadas en este programa a lo largo del año 2012 se han fundamentado en una **intervención social integral basada en los principios de acogida y escucha atenta de las demandas planteadas por los usuarios, participación activa, corresponsabilidad y normalización**. Tras la acogida y el diagnóstico social se abre una fase de construcción participativa de un itinerario personalizado de inserción, con la finalidad de facilitar la mejora de las condiciones de empleabilidad, de la autonomía económica.

En las acciones de formación básica, en competencias clave y alfabetización se invirtieron 1.080 horas en un centro de formación propia, el Centro Trébede, que cuenta con un amplio grupo de voluntarios, coordinado por dos educadoras.

Durante el año 2012 se acompañó a 41 personas en la obtención del certificado que la Xunta expide reconociendo las Competencias Clave, de las cuales 36 superaron la prueba.

Actuaciones realizadas	Beneficiarios en 2012
Acogida y Diagnóstico	732
Diseño de Itinerarios Personalizados de Inserción	164
Capacitación Profesional ( <i>Atención sociosanitaria a personas dependientes, Rehabilitación de interiores y pintura, Empleo doméstico, y pretalleres</i> )	53
Orientación socio laboral	732
Nº de ayudas económicas directas a la formación-educación (becas, pago de material escolar, etc.)	1.028

“Vive sencillamente para que otros, sencillamente puedan vivir”



## INTERVENCIÓN SOCIAL ESPECIALIZADA



### *MUJER*

El 85% de las personas atendidas son víctimas de violencia en cualquiera de sus manifestaciones, testigos en primera persona de la vivencia de acontecimientos vitales estresantes, carentes de una red de apoyo social, con cargas familiares no compartidas en el 80% de los casos, en situación de precariedad económica y sin una formación cultural adecuada que les permita una promoción personal, social, competencial y laboral.

Las actividades desarrolladas en esta área se basan en la idea de que toda persona es un agente activo de la sociedad, debiendo participar en los diferentes ámbitos de la misma. Se pretende favorecer la promoción de la mujer, posibilitar su desarrollo en igualdad con respecto al resto de la sociedad, así como facilitar su plena integración social y laboral.

Forman parte del dispositivo de Mujer, un **Centro de Día**, para el acompañamiento formativo, una **vivienda de seguridad** para la acogida de víctimas de trata con fines de

“Vive sencillamente para que otros, sencillamente puedan vivir”



explotación sexual, y una **unidad de calle** a través de la cual se facilita la cercanía al propio medio en que viven las mujeres.

Las acciones de este proyecto abarcaron **diferentes campos de actuación**, de los que se beneficiaron **57 participantes**:

- acogida e información
- atención y orientación social y jurídica.
- atención en situaciones de emergencia social. Intervención en crisis.
- atención psicológica.
- promoción y atención integral de la salud.
- atención educativa
- formación integral a través de acciones de inserción socio comunitarias



“Vive sencillamente para que otros, sencillamente puedan vivir”



## *RECLUSOS, EXRECLUSOS Y SUS FAMILIARES*



Con la finalidad de contribuir a su reinserción social, el proyecto posibilita que los presos del centro penitenciario de Ourense se beneficien de salidas de permiso penitenciarias. Éstas son el inicio de su proceso de contacto con la libertad previo al cumplimiento de condena. Se pretende apoyarles para alcanzar la excarcelación consolidando la vida en sociedad dentro de unos parámetros normalizados. Para conseguir esto el Programa se ha basado en las siguientes acciones básicas:

- Seguimiento en prisión
- Acogida y tutela durante el disfrute de su permiso
- Seguimiento continuo externo
- Alojamiento y acompañamiento a familiares que viajan a Ourense a visitar a su familiar preso
- Cobertura de necesidades básicas
- Actividades laborales

**Se acogió a 9, aunque el programa extendió sus diferentes acciones a 25 personas en total.**

“Vive sencillamente para que otros, sencillamente puedan vivir”

**PUEBLO GITANO**



Este programa cumplió 5 años en la intervención social y educativa de **mujeres pertenecientes al pueblo gitano**. Participaron en él 15 mujeres, la mayoría de ellas con un nivel educativo equivalente a primer ciclo de primaria.

Se centra en un aula permanente que facilita una formación básica, tanto en el ámbito cultural como en el de las habilidades personales, a fin de que las mujeres sean agentes multiplicadoras del cambio en sus familias, eviten el absentismo y el abandono escolar, sobre todo en sus hijas adolescentes, y faciliten la integración y la normalización social de todos los miembros de la familia.



La intervención se lleva a cabo en clave de itinerario de inserción, con derecho a una beca por asistencia y participación en los diferentes talleres propuestos, lo que les permite a su vez adherirse al proyecto de inserción.

**Las ayudas son un instrumento del proceso educativo que se realiza con la familia, no un fin, no el objetivo.**

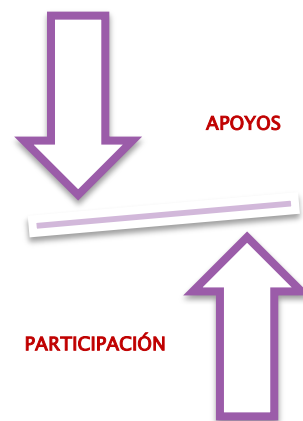

“Vive sencillamente para que otros, sencillamente puedan vivir”



**MENORES**

La intervención social a favor de los menores se establece a través de dos líneas:

- Protección de menores en situación de riesgo
- Conciliación familiar

El **Centro de Día Xurde** es un recurso que dentro de tipología de centros de atención a menores **se define como un centro de protección**. Tiene 12 plazas, y a lo largo de 2012 ha atendido a 22 menores, con expediente de protección por parte de nuestra administración autonómica. Colaboramos con la Administración en la atención especializada a estos menores, llevando adelante también un plan de intervención integral con la familia, a fin de poder acompañar los procesos de mejora de toda la familia.

**Nº/edad de menores atendidos en el Centro Xurde**

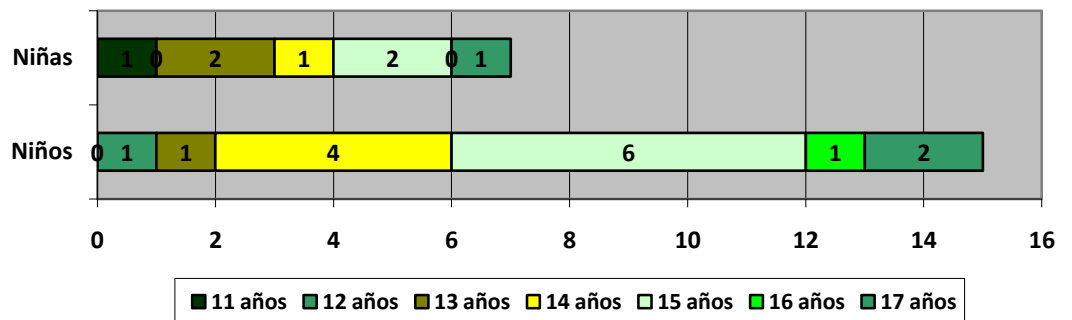

La **Escuela Infantil A Casiña** es un centro educativo de educación infantil que atiende a menores de 0 a 3 años; es un recurso abierto a toda la comunidad, aunque de manera prioritaria reserva un número de sus 41 plazas para que las familias que han iniciado un proceso de inclusión social puedan conciliar su formación/su empleo con el cuidado de los menores. Su finalidad, por tanto, no es otra que ayudar a las familias trabajadoras, encargándose del cuidado y atención total de los niños, mientras sus familias trabajan .

“Vive sencillamente para que otros, sencillamente puedan vivir”

La escuela infantil realiza esta tarea sin ningún ánimo de lucro, según los criterios de Cáritas Diocesana.

Cáritas hizo frente a los gastos de la atención educativa y del servicio de comedor de 14 niños/as; en estos casos la escuela infantil fue un recurso de apoyo para las actuaciones de intervención familiar integral, en el marco de un Itinerario Personalizado de Integración en el que participan familias en situación de exclusión o riesgo.



Imagen de la visita educativa de la Guardia Civil la E.I. A Casiña

### MAYORES EN EL MEDIO RURAL

El 2012 fue el Año Europeo del Envejecimiento Activo y la Solidaridad Intergeneracional. Cáritas diocesana de Ourense y la Fundación Barrié presentaron el día 7 de mayo, en Ourense el estudio sobre el impacto de las actividades del programa de envejecimiento activo desarrollado en la comarca de A Limia en 2011. El estudio se desarrolló a lo largo del año 2011 en los ayuntamientos de Calvos de Randín y Baltar, en concreto en once de sus pueblos.

Tras esta fase de estudio, se sigue llevando adelante un modelo de intervención social complementario al modelo residencial para la atención a las personas mayores y muy mayores que residen en el medio rural, a la vez que realista respecto del proceso de envejecimiento, enfatizando la importancia de la prevención primaria, el acercamiento intergeneracional y un papel más activo, comprometido y solidario de todas las personas



“Vive sencillamente para que otros, sencillamente puedan vivir”

que viven en el mismo medio, subrayando a la vez las alternativas de empleo y fijación poblacional.



### **EDUCACIÓN FAMILIAR**

Es un programa de continuidad y tuvo 60 beneficiarios en el año 2012. La atención especializada trató de influir en la mejora de las competencias personales de aquellas familias que desean ser acompañadas en su itinerario personalizado de inserción. Participaron 21 familias en riesgo de vulnerabilidad y exclusión social.



Excursión curso 2012- A Coruña

“Vive sencillamente para que otros, sencillamente puedan vivir”



## DEPARTAMENTO DE ESTUDIOS Y TRATAMIENTO DE DATOS

Es un departamento de Cáritas encargado de la **gestión responsable de la información social** que tenemos conocer de las personas atendidas. Esta información se registra informáticamente en una aplicación común a toda la Confederación de Cáritas Española para poder analizar la realidad social y para adaptar nuestras respuestas.

5.232 expedientes (3.079 también atendidos en parroquias)  
23.421 respuestas (7.777 también desde parroquias)  
12 Cáritas Parroquiales registran información social  
Un Observatorio de la Pobreza Anual

“Vive sencillamente para que otros, sencillamente puedan vivir”



## ANIMACIÓN COMUNITARIA Y VOLUNTARIADO



**V Encuentro de Voluntariado de las Cáritas de Galicia.** Ourense. 2 de junio de 2012. Parroquia de María Auxiliadora.

- Albergó a 381 voluntarios.
- Eucaristía, ponencia, comida y visita guiada a Ribadavia fue el programa que acogió dicho encuentro.

**En 2012 se presentaron también las campañas institucionales** en los momentos más señalados del año, Navidad y Día de Caridad.

Cáritas propone la invitación a vivir y a practicar un estilo de vida más sencillo y austero, una forma de relacionarnos con los bienes, con las personas y con el mundo más justa y fraterna que nos permita sensibilizarnos y acercarnos a la realidad de quienes viven en situaciones de pobreza y exclusión.

“Vive sencillamente para que otros, sencillamente puedan vivir”

## MEMORIA 2012



# El 2012 en cifras.

---

## INDICADORES SOCIALES. El perfil de las familias atendidas en 2012

- En su mayoría, la persona que se dirige a nosotros es una mujer (el 65% de la totalidad de personas atendidas).
- La franja de edad se sitúa entre los 20-24 años a los 55-59 años.
- Casada (41%), aunque también es significativo el dato de “soltera con cargas familiares” (20%).
- Española (57%) en primer lugar, seguida de la mujer de procedencia extracomunitaria (24%) principalmente latinoamericana y, por este orden: de la República Dominicana, Colombia y Cuba.
- Las personas extracomunitarias están en situación regular en su gran mayoría (76,6%), y un porcentaje mínimo en situación irregular (23,4%).
- El perfil predominante es de una familia joven con hijos menores (62%). Aunque se aprecia aumento de parejas que viven con hijos mayores de edad.
- Viven en pisos normalizados, fundamentalmente en régimen de alquiler, aunque también aparecen otras maneras de convivencia que consiste en agruparse varias familias para compartir la vivienda. Se extrae también el dato de familias jóvenes que regresan a la casa de los abuelos, para evitar el coste de un alquiler.
- Destacamos un dato preocupante: El 65,5% de la población atendida solo posee estudios básicos o no tiene ningún tipo de formación. Y de éste el 25,4% son analfabetos.
- El 58,3% se encuentra en situación desempleo.

“Vive sencillamente para que otros, sencillamente puedan vivir”



## RECURSOS INVERTIDOS

GASTOS	
GASTOS GENERALES	361.702,31
MUJER Y FAMILIA	179.290,37
EMERGENCIA SOCIAL	103.228,27
FORMACION Y EMPLEO	128.588,74
RECLUSOS	24.222,52
MAYORES	51.138,15
VIVIENDA	20.838,18
MENORES	149.010,72
PUEBLO GITANO	37.957,49
ROPERO	15.412,84
ESCUELA INFANTIL	157.313,11
VOLUNTARIADO	24.721,30
<b>TOTAL</b>	<b>1.253.424,00</b>

INGRESOS	
DONATIVOS	195.641,77
SOCIOS	33.595,88
SUBV. OFICIALES	647.211,09
SUBV. PRIVADAS	111.853,17
CONF. EPISCOPAL	89.429,00
CAMPAÑAS	41.298,36
APORT. PROGRAMAS	154.715,49
<b>TOTAL</b>	<b>1.273.744,76</b>

“Vive sencillamente para que otros, sencillamente puedan vivir”



## Agradecimientos

---

Gracias a todos aquellos que han hecho posible esta Memoria.

A quienes nos permiten participar en sus vidas.

A los trabajadores y voluntarios, a las Cáritas Parroquiales.

A los colaboradores, a los socios, a los donantes, a las empresas e instituciones.

A quienes han reconocido nuestro trabajo y han permitido nuestra labor.

Gracias a todos de corazón.